

CURSO PREPARATORIO

SECCIÓN B

NOMBRES	Tejidos de papel	Casa. Reproducción	Carro	Librería	Casa de cartón	Armario de madera	Garita	Cama de madera	Marco de cartón	Embutido de madera	Construcción de piedra	Total
Sáenz Eusebio.....	5	1				1			1			8
Vanegas Víctor.....	5	1				2			1			8
Caballero Manuel.....	6	1							1			8
Brower Jorge.....	6		1						1	1		9
Marín Nemesio.....	6		1			1			1			9
Alemán Alberto.....	7		1			1			1			10
Goti Tomás.....	6		1			1			1	2		11
Porras Camilo.....	6			1	1	2		1	1			12
Uribe Carlos.....	5				1	1		1	1	1		10
Roux Alfredo de.....	7					1						8
Martínez Narciso.....	7					1	1	1				10
Trelles Gerardo.....	3					1	1					5
Avila Aristides.....	2					1						3
Joly Manuel.....	3				1	1						5
Dutary José.....	5					1	1					7
Casís Aquiles.....	8					1	1		1		1	12
Conte Bernardo.....	7							1				8
	94	3	4	1	3	15	4	4	10	4	1	143

CICLO INFERIOR

I AÑO—SECCIÓN A

NOMBRES	OBJETOS CONSTRUIDOS	Total
Apolayo Godofredo.....	Casa de cartón, piano de madera, mesa de madera, marco de madera.....	4
Arias Alfredo.....	Cuadro de madera, marco de madera, 7 tejidos de papel.....	9
Ayala Narciso.....	Cubo de cartón, marco de madera, 5 tejidos.....	7
Barrera Daniel.....	Casa de cartón, embutido de madera, 5 tejidos.....	7
Batista Rufino.....	Carreta de madera, «Petit Torino», edificio de madera, 5 tejidos.....	8
Benítez E. Horacio.....	Casa «Biblioteca Nacional», casita de cartón, 6 tejidos de papel.....	8
Caballero Alejandro.....	Casita de cartón, casa de madera (reproducción), arco de triunfo, 8 tejidos.....	11
Castrellón Julio.....	Casa de cartón, Biblioteca Nacional, carreta, 6 tejidos.....	9
Cervantes Avilés M.....	Carreta, 3 tejidos.....	4
Gómez Moisés.....	Cuartel Alfonso de madera, 5 tejidos de papel.....	6
Grimaldo Manuel.....	Casa (reproducción), marco de madera, 6 tejidos de papel.....	8
Henderson Alejandro.....	Carreta de madera, cubo de cartón, 5 tejidos de papel.....	7
López Alcides.....	Casa (reproducción), 5 tejidos.....	6
Martínez Julio.....	Casa de madera, carreta, edificio exposición, embutido en madera, 5 tejidos.....	9
Méndez Joaquín.....	Casa cuartel, carreta de madera, 6 tejidos de papel.....	8
Moreno Julián.....	Embutido.....	1
Noriega Julio.....	Cuartel Alfonso, casa de madera, embutido de madera, 5 tejidos.....	8
Ocaña Eligio.....	Casa de madera, marco de madera, 5 tejidos de papel.....	7
Ramos José.....	Cuartel de Policía, marco de madera, 8 tejidos.....	10
Recuero José.....	Casa de madera, armario, embutido de madera, ratonera, 4 tejidos.....	8
Tejada M. M.....	Cuartel de Policía, marco de madera, 7 tejidos.....	9
Turner Domingo.....	Casa de madera, armario, 6 tejidos de papel.....	8
Samudio Manuel.....	Casa de madera, edificio de madera (reproducción), puerta persiana, 6 tejidos.....	9
Urriola Francisco.....	Cuartel Nacional, marco de madera, estante, 5 tejidos.....	8
Zerr Luis.....	Casa de madera, mesa de madera, embutido en madera, 6 tejidos.....	9
		198

CICLO INFERIOR

I AÑO—SECCIÓN B

NOMBRES	OBJETOS CONSTRUIDOS	Total
Aguilera Simón.....	Mosaico, 6 tejidos.....	7
Anguizola Darío.....	Baúl, mosaico, librería, 5 tejidos.....	8
Antepara Abel.....	Baúl, escritorio, embutido, mosaico, 6 tejidos.....	10
Arjona A. A.....	Baúl, embutido, edificio exposición, arco de triunfo, 6 tejidos.....	10
Arosemena Cresencio....	Mosaico, 5 tejidos.....	6
Ayala Horacio.....	Baúl, 6 tejidos.....	7
Beluche Azaél.....	Baúl, armario, 5 tejidos.....	7
Bellido Abilio.....	Baúl, librería, mosaico, cinematógrafo, 6 tejidos.....	10
Bolaño Ricardo.....	Armario, kiosco, 2 mosaicos, 6 tejidos.....	10
Davis Ernesto.....	Baúl, embutido, mosaico, 6 tejidos.....	9
Díaz Guillermo.....	Embutido, mosaico, librería, 7 tejidos.....	10
Donado José M.....	Baúl, kiosco, embutido, mosaico, 5 tejidos.....	9
Espino Jr. Lisandro.....	Baúl, mosaico, 6 tejidos.....	8
Filós R. José A.....	Baúl, paraguero, resbaladera, 8 tejidos.....	11
García Augusto.....	Mosaico, baúl, 8 tejidos.....	10
Henríquez Ibrahín.....	Baúl, mosaico, teatro Tivoli, 6 tejidos.....	9
Illueca Pablo.....	Baúl, mosaico, librería, 8 tejidos.....	11
Isturaín Francisco.....	Baúl, paraguero, mosaico, resbaladera, 6 tejidos.....	10
Luzcando Manuel.....	Baúl, armario, marco, embutido, mosaico, 7 tejidos.....	12
Quirós Hernando.....	Baúl, 2 mosaicos, carnera, 6 tejidos.....	10
Salomón Modesto.....	Baúl, mosaico, carnera, 6 tejidos.....	9
Sutherland Manuel.....	Embutido, mosaico, 5 tejidos.....	7
Torres Arturo.....	Baúl, embutido, 4 tejidos.....	6
Villarreal José M.....	Baúl, armario, mosaico, 5 tejidos.....	8
		224

CICLO INFERIOR

I AÑO—SECCIÓN C

NOMBRES	OBJETOS CONTRUIDOS	Total
Arosemena Elías.....	Casa, exaedro, pirámide, 3 tejidos.....	6
Ballesteros Rodolfo.....	Hotel Metropole, prisma, octaedro, 3 tejidos.....	6
Barichovich Alejandro...	Casa, marco, prisma, 6 tejidos.....	9
Calviño Efraín.....	Cama, marco, octaedro, 4 tejidos.....	9
Espino José María.....	Escritorio, cubo, pirámide, 3 tejidos.....	6
García Manuel.....	Escritorio, marco, prisma, 1 tejido.....	4
León José de.....	Casa, marco, octaedro, 4 tejidos.....	4
Moré Benjamín.....	Cama, casa, marco, percha, 4 tejidos.....	8
Moreno José María.....	Marco, exaedro y octaedro, 5 tejidos.....	8
Ossa Víctor M.....	Armario, octaedro, icosaedro, 4 tejidos.....	7
Reluz Pablo.....	Puerta, prisma, octaedro, 2 tejidos.....	5
Rivera Ricaurte.....	Marco, prisma, octaedro, 4 tejidos.....	7
Rodríguez Ulpiano.....	Arco, marco, octaedro, 4 tejidos.....	7
Salvat Luis R.....	Cuadro, octaedro, pirámide, 4 tejidos.....	7
Sánchez Angel.....	Marco, prisma, pirámide.....	3
Sánchez Luis.....	Armario, prisma, pirámide, 6 tejidos.....	9
de Sedas Carlos.....	Arco, edificio exposición, piano, prisma, 4 tejidos.....	8
Urrutia Ezequiel.....	Armario, marco, prisma, octaedro, 4 tejidos.....	8
Vázquez Higinio.....	Garita, prisma, 3 tejidos, cuartel.....	5
Vázquez Manuel.....	Armario, octaedro, 5 tejidos.....	7
Vega Joaquín.....	Garita, octaedro, 4 tejidos.....	6
Villalaz H. Francisco...	Casa, librería, prisma, marco, garita, 3 tejidos.....	8
Ríos Aníbal.....	Cama, mesa, octaedro, pirámide.....	4
Ríos G.....	Cama, mesa, octaedro, pirámide, 3 tejidos.....	7
Ossa.....	Marco, prisma, pirámide, 2 tejidos.....	5
		163

CICLO INFERIOR

II AÑO

NOMBRES	OBJETOS CONSTRUIDOS	Total
Arosemena Pablo.....	Casa de lujo.....	1
Arosemena Rafael.....	Embutido, cama.....	2
Castillero Arcadio.....	Embutido, marco, 3 tejidos.....	5
Castillero Ernesto.....	Cuartel, embutido, 3 tejidos.....	5
Dubois Alfredo.....	Embutido, silla, casa de lujo, 4 tejidos.....	7
Guardia José.....	Marco, cama, 3 tejidos.....	5
Lombardo Fernando.....	Cuartel, embutido, puerta, 4 tejidos.....	8
Melo Manuel.....	Cama, kiosco, 3 tejidos.....	5
Méndez Guillermo.....	Estuche, cuartel, embutido, puerta.....	4
Morales Ricardo.....	Marco, embutido, casa de lujo.....	3
Naudeau F.....	Embutido, marco, 5 tejidos.....	7
Pardo Rodulfo.....	Marco, carreta, casa de lujo, silla, cama, 3 tejidos.....	8
Pereira Manuel.....	Marco, embutido, 4 tejidos.....	6
Quirós Feliciano.....	Marco, arco de triunfo, embutido, 4 tejidos.....	7
Recuero Joaquín.....	Ratonera, marco, 4 tejidos.....	6
Rettally José.....	Marco, librería, cama, estante, percha, Instituto Nacional, edificio exposición.....	7
Rivera Alcides.....	Mesa de centro, 6 tejidos.....	7
Sosa Horacio.....	Kiosco, embutido, 5 tejidos.....	7
Torres Alfonso.....	Biblioteca Nacional, persiana, 3 tejidos.....	5
Urriola Cristóbal.....	Embutido, escritorio, edificio exposición, garita y cama.....	5
Vargas A.....	Casa, 3 tejidos.....	4
		114

RESUMEN

Primer Grado.....	375	
Segundo Grado.....	521	
Tercer Grado.....	314	
Cuarto Grado.....	320	
Quinto Grado.....	409	
Preparatorio A.....	232	
“ B.....	143	1,914

CICLO INFERIOR

Primer año.—Sección A.....	192	
“ “ “ B.....	224	
“ “ “ C.....	163	
Segundo año.....	114	699
Total.....		2,613

Panamá, 31 de Enero de 1910.

El Profesor de la asignatura,

DANIEL MONTÓN.

INFORME
CORRESPONDIENTE AL AÑO ESCOLAR DE 1909-1910
PRESENTADO A LA
SECRETARIA DE INSTRUCCION PUBLICA
POR EL DIRECTOR DE LA
ESCUELA NACIONAL DE ARTES
Y OFICIOS

Escuela Nacional de Artes y Oficios.

—Panamá, 28 de Febrero de 1910.

Señor Secretario de Instrucción Pública.

E. S. D.

Vengo á presentar á la consideración de usted la memoria correspondiente al año escolar último, y en esta labor procuraré llevar á su conocimiento, hasta donde me sea posible, cuál ha sido la marcha de este plantel, si bien es cierto que no le puede ser desconocida, por la parte activa que usted ha tomado en ella, ya dictando ciertas disposiciones, ya resolviendo, con recto criterio, varios puntos que le han sido propuestos para subsanar defectos, en algunas ocasiones, ó para introducir, en otras, aquellas reformas exigidas para la mejor organización de los estudios técnicos y prácticos, ó para la faz económica del establecimiento.

En efecto, para la estabilidad de esta Escuela se requería, sobre todo, marcar rumbos y fijar orientaciones á la enseñanza, á fin de adaptarla á sus verdaderas necesidades y al medio ambiente, lo cual no se ha podido conseguir sino en parte, debido á la escasez de elementos y de ciertas dificultades abrumadoras que se oponen á su rápido desarrollo.

Lo estrecho del local, señor Secretario, es uno de los mayores estorbos con que se ha venido tropezando durante las tareas docentes, á tal punto, que por las pésimas condiciones de éste, no se ha podido establecer, como tanto lo deseaba, una *Escuela Anexa*, una verdadera SECCIÓN PREPARATORIA con programas más breves, con el fin de impartir una enseñanza técnica elemental que ponga al joven que ingrese en capacidad de ganarse pronto la vida como operario hábil é instruido, y que tenga por objeto, al mismo tiempo, iniciar al educando en aquellos estudios de utilidad general que sirven de fundamento á cada una de las artes mecánicas que son enseñadas en los cursos superiores de la Escuela Nacional de Artes y Oficios, propiamente dicha, pudiendo, así, cada cual, formarse ideas de sus aptitudes y de sus gustos, y escojer con conocimiento de causa la profesión que esté más conforme con sus naturales inclinaciones.

Tampoco ha sido fácil, debido á esa misma circunstancia de que vengo tratando, dar preferente atención al estudio de la electricidad y de la mecánica con carácter de especialidad, lo cual es de lamentarse, porque ese aprendizaje, con la conexión lógica que ha menester, constituye en la época en que vivimos y en donde quiera que se lleve á cabo, un progreso sólido y verdadero.

Y como he citado el local, quiero consignar aquí que, para que esta Escuela responda, como debe, á su vasta misión, y teniendo en cuenta no sólo las circunstancias actuales sino también necesidades futuras, juzgo que es preciso procurarle un edificio de 30,000 metros cuadrados, para las aulas, talleres, refectorios, dormitorios etc. etc., y para las demás dependencias de una institución de este género, así como también un terreno de 30,000 metros cuadrados, para ejercicios físicos, plantaciones, jardines etc., etc.

El techo de la casa ocupada por los talleres debe ser sustituido, cuanto antes, por otro, pues el que tiene en la actualidad, que hace más bien oficio de filtro, con frecuencia inunda el pavimento, y causa, por lo tanto, daños en la maquinaria, herramientas y demás objetos de este departamento. Si esto no tiene pronto remedio, habrá que abandonar el edificio dentro de poco.

Los dos locales que posee la Escuela, representan, junto con los gastos de instalación, maquinaria, herramientas, materiales y demás accesorios, una suma de ochenta mil trescientos noventa y nueve balboas, noventa y cinco centésimos (B. 80,399.95), distribuidos en esta forma:

Edificio y Gastos de Instalación.....	B. 47,799.71
Taller de Tipografía.....	3,500.70½
“ “ Encuadernación.....	4,115.69½
“ “ Fundición.....	5,724.01½
“ “ Carpintería.....	8,171.82½
“ “ Hojalatería y Plomería.....	6,838.03½
“ “ Herrería.....	2,683.23
“ “ Dibujo.....	1,566.74
Total.....	B. 80,399.95

Partiendo del principio que la enseñanza técnica y la práctica ó profesional, deben compenetrarse y unificarse, desde mi llegada al establecimiento, los ramos de estudios se distribuyeron del siguiente modo:

I AÑO

Aritmética
Lengua Nacional
Fisiología é Higiene
Nociones de Contabilidad
Nociones de Geometría
Dibujo Lineal
Escritura Vertical
Instrucción Moral y Cívica
Gimnasia

II AÑO

Aritmética
Lengua Nacional
Nociones de Física y Química
“ “ Fisiología é Higiene
“ “ Algebra
“ “ Contabilidad
“ “ Geometría
Dibujo Lineal y Ornamental
Escritura Vertical
Instrucción Moral y Cívica
Gimnasia

Todas estas clases se dan durante la mañana, de 7 á 11. En la tarde, de 1 á 5½, la enseñanza es manual y dada en los talleres especiales, que son en número de seis, así:

Herrería
Carpintería
Fundición
Hojalatería y Plomería
Tipografía
Encuadernación

El valor de las obras, tanto particulares como oficiales, ejecutadas en los expresados talleres, desde Mayo hasta Febrero últimos, es de cinco mil veintiún balboas, cincuenta centésimos (B. 5,021.50), valor que corresponde á los talleres, en el siguiente orden.

Tipografía.....	B. 1,713.00
Encuadernación.....	666.62
Fundición.....	10.00
Carpintería.....	1,645.70
Hojalatería y Plomería.....	249.38
Herrería.....	736.80
Total.....	B. 5,021.50

Cuando me hice cargo de la Escuela, en Mayo próximo pasado, había cuarentiocho (48) *alumnos matriculados*, así: *internos* 36, incluso 16 indios, y *externos* 10. Pero el establecimiento, muy en breve, fué favorecido con una mayor concurrencia de educandos, á tal punto, que las inscripciones fueron elevadas á 110, entre *internos* y *externos*.

En las becas que el Gobierno sostiene en este plantel, se hallan representadas todas las Provincias de la República, con excepción de las de Veraguas y Bocas del Toro.

Forman el personal de la Escuela:

Un Director
Un Subdirector

Un Secretario-Contador
 Dos Ayudantes
 Un Guarda Almacén
 Dos Inspectores
 Un Maestro de los indios
 Un Profesor de Dibujo
 Dos Porteros y dos sirvientes.

Para la práctica profesional y la administración de los talleres, se utiliza el siguiente cuerpo de empleados:

Un Jefe de Máquinas
 Un Maestro de Herrería
 Un Ayudante de Herrería
 Un Maestro de Hojalatería y Plomería
 Un Maestro de Carpintería
 Un Ayudante de Carpintería
 Un Maestro de Encuadernación
 Un Maestro de Fundición
 Dos Maestros de Tipografía
 Seis Ayudantes de Tipografía

La Contaduría de la Escuela se halla organizada así: cada uno de los talleres cuenta con un libro en el cual se anotan todos los trabajos, tanto particulares como oficiales, que se ejecutan, con expresión del costo del material y obra de mano; con el respectivo talonario de pedidos en que se indican, con sus correspondientes valores, los materiales y demás útiles necesarios para cada departamento, y, por último, con un talonario de órdenes en el que se expresan, en orden cronológico, los diferentes trabajos que se mandan hacer á los talleres. Todo lo descrito en los libros antes expresados, así como todas aquellas operaciones de carácter comercial del establecimiento, se resumen en los libros, *Copiador de Facturas, Caja, Diario y Mayor*.

En cuanto al movimiento y magnitud de las expresadas operaciones, los *Balances Comprobatorios* que acompaño á la presente se lo indicarán de una manera más precisa: advirtiéndole á Ud. que los productos de la Escuela, que eran en el anterior curso de B. 1,000.00, en este año han alcanzado á B. 5,021.50.

Como la Escuela ha manejado fondos en todo el curso del año, desearía, y así lo solicito, que la Secretaría del Ramo designe uno de los empleados de la Sección de Contabilidad para que haga un examen minucioso de las cuentas, libros etc. etc.

Del 10 al 18 del mes que termina se efectuaron los exámenes públicos, presididos por el comisionado especial, Sr. Dr. Francisco Filós, nombrado por la Secretaría de su digno cargo.

Por la copia del *Acta de Exámenes* que acompaño, conocerá Ud. cómo fueron calificados los diferentes alumnos de este plantel.

Uno de los puntos más delicados de la misión del Director de un establecimiento escolar, está en contar con buenos elementos, para dar impulso á sus labores; pero si estos elementos faltan, á pesar de la buena voluntad y del entusiasmo por la causa de la enseñanza, la obra no podrá realizarse sino imperfectamente.

En todo el curso del año se ha venido notando que los alumnos becados llegan, en lo general, con una mala preparación, á tal punto, que hay quienes han ingresado casi desconociendo los rudimientos de la Lengua Nacional y los de Aritmética.

Aquí, en este plantel, se carece de local, de gabinetes de física y química, de biblioteca y de museo industrial, de un dinamo, y, además de todo esto, de otros elementos que son indispensables en toda Escuela de Artes y Oficios; se necesita un ingeniero jefe de los talleres, á quien le esté encomendada la dirección técnica de los trabajos que se ejecuten. El Reglamento General que estoy elaborando, y que presentaré á usted en Julio próximo, trata de subsanar este último vacío.

No concluiré este informe sin repetir en él lo que he venido diciendo á usted en diferentes ocasiones: que esta Escuela ha menester de autonomía en su régimen económico y administrativo, ni más ni menos que la que necesita un establecimiento industrial: punto digno de estudio es éste, porque faltando esa base fundamental, no se lograrán sino progresos muy lentos.

Con sentimiento de la más distinguida consideración, pláceme suscribirme atento y seguro servidor de usted.

JULIÁN MORÉ CUETO.

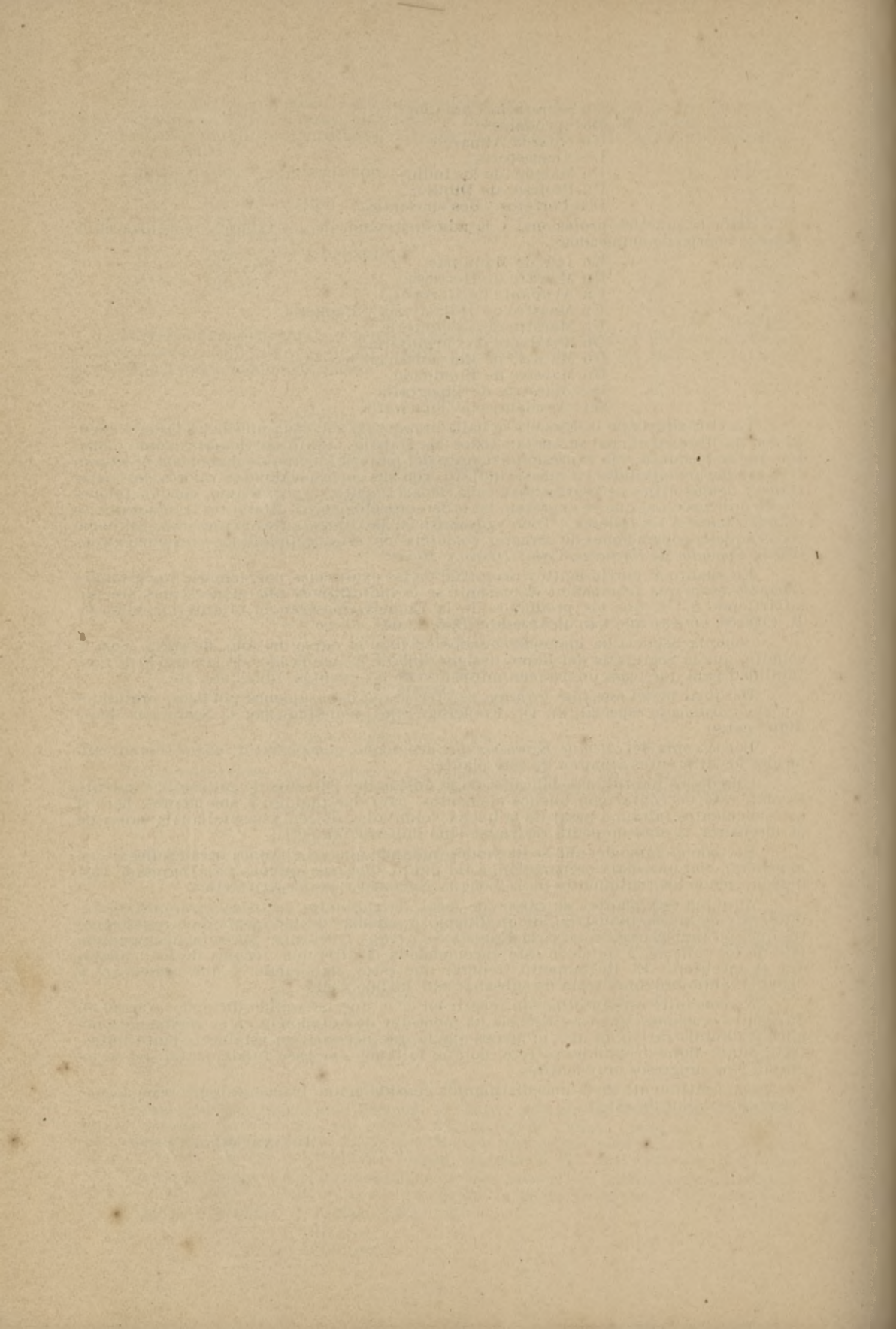

INFORME

PRESENTADO AL SEÑOR SECRETARIO DE INSTRUCCION PUBLICA

POR LA SEÑORITA DIRECTORA

DE LA

ESCUELA NORMAL DE INSTITUTORAS

Escuela Normal de Institutoras de Panamá.—
Número 9.—Panamá, 17 de Febrero de 1910.

Señor Secretario de Instrucción Pública,

Presente.

Al informar á V. S. sobre el resultado de los exámenes de esta escuela, en el presente año escolar, me es sumamente grato expresar mi satisfacción por los progresos alcanzados en las diferentes asignaturas del programa, así como la disciplina, moralidad y buena educación de las alumnas y hasta en su desarrollo físico y estado de salud corporal, á pesar del sinnúmero de obstáculos que se nos han presentado en la buena marcha del establecimiento, pero que hemos tenido la suerte de vencer en parte, gracias á la decidida y patriótica protección y apoyo que ha prestado esa Secretaría en todo caso.

En efecto, descontando la asignatura de Biología é Higiene del hombre, en la cual se perdió el año por falta de profesor, y hasta la tercera parte del programa correspondiente al I año, (en algunas asignaturas) donde se iniciaron las tareas escolares demasiado tarde, en lo demás el resultado ha sido magnífico, como lo demuestran los cuadros á continuación.

I AÑO

Hubo en matrícula 33 alumnas: 27 fueron becadas y 6 pensionistas.

De las 32 que se presentaron á exámenes, pasaron á II año con nota de «Muy bueno».

- 1 Ernestina Sucre
- 2 Yda Dubarry
- 3 R. Raquel Ríos
- 4 Luisa Inés Fábrega
- 5 Evangelina Ayala
- 6 Carmen Sánchez
- 7 María Miranda
- 8 Cimodocea Fernández

Pasaron á II año con nota de «Bueno».

- 9 Gertrudis Franceschi
- 10 Leonor Ayala
- 11 Juana Grimaldo
- 12 María Herrera
- 13 Yda Belli
- 14 Margarita Fábrega
- 15 Helena Da-Costa
- 16 Emma González

Pasaron con nota de «Regular».

- 17 Amalia Obaldía
- 18 Juana Villarreal
- 19 Honorina García

- 20 Ester Ayala
- 21 Saturnina Agnew
- 22 Petra Castillero
- 23 Blanca Amador, después de repetir el exámen de Inglés.
- 24 Elida Benítez, " " " " " " Aritmética.

Repiten el año.

- 25 Enriqueta Parada, por estar muy mal preparada en todos los ramos.
- 26 María Stanziola, por falta de aplicación durante el año.
- 27 Virginia Olivares, por mala preparación.
- 28 Felicia Santizo, por su aplicación pésima.
- 29 Josefina Morales, por su impuntualidad é indiferencia en los estudios.
- 30 Aminta Villarreal, porque no sabe escribir.
- 31 Antonia Pinilla; no tiene aptitudes para los estudios; sin embargo, puede volver á I año según resolución de la Secretaría y de sus padres.
- 32 Antonia Vásquez; no puede continuar estudios por cualidades incompatibles con el magisterio.
- 33 Dolores Fábrega; no se presentó a exámenes.

II AÑO

Hubo en matrícula 16 alumnas y todas se presentaron á exámenes.

Pasaron á III año con nota de «Muy bueno».

- 1 Matilde Trelles
- 2 Guillermina de Sedas
- 3 Blanca Mora
- 4 Emperatriz Taboada
- 5 Benilda Gálvez

Pasaron con nota de «Bueno».

- 6 Sixta Grimaldo
- 7 Rita Fitzgerald
- 8 Ana Paredes
- 9 Josefa Grimaldo
- 10 Inés Montero
- 11 Virginia Becerra
- 12 Dolores Méndez
- 13 Mélida Lasso

Pasan con nota de «Regular».

- 14 Digna González
- 15 Helena Ocaña
- 16 Silvia Beluche

III AÑO

Hubo en matrícula 15 alumnas, una de las cuales quedó fuera con permiso de un año, por enfermedad.

De las 14 que hicieron el año escolar pasaron á IV año con nota de «Muy bueno».

- 1 Gilda Krafft
- 2 María Luisa Eyserich
- 3 Julia Julio
- 4 Natalia Jaén
- 5 María de los Ángeles Conte
- 6 Martina Núñez

Pasarón con nota de «Bueno».

- 7 Angelina Jaén
- 8 Virginia Guardia
- 9 María L. Urueta
- 10 Catalina Guardia
- 11 Celinda Durán

Pasaron con nota de «Regular».

- 12 Carmen Conte
- 13 Carmen Paredes
- 14 Delia Robles.

En la promoción de las alumnas hemos procedido con la mayor estrictez y así en el I año aunque ninguna es para repetir por los exámenes rendidos, hemos dejado haciendo el mismo año á todas aquellas que están más débiles en sus estudios y que tropezarían con grandes dificultades en el II año donde la materia es tanto más difícil.

Aprovecho esta oportunidad para recordar á V. S. que á pesar de todos los progresos y adelantos que hemos conseguido, la estrechez é incomodidad del edificio, ha coartado de una manera notable el vuelo progresista del establecimiento, y que la necesidad de un nuevo local se deja sentir con tanta mayor fuerza cuanto más alto es el grado de adelanto á que vamos llegando.

La economía misma se resiste, pues la decencia en esta casa se mantiene á mucho costo y los bienes de la escuela no pueden conservarse en muy buen estado.

No me es posible terminar estas líneas sin expresar á V. S. mi más profundo-sincero y justo sentimiento de gratitud por la decidida buena voluntad con que ha contribuido al éxito alcanzado por las alumnas de esta escuela, que tengo el honor de dirigir bajo la hábil é inmediata vigilancia de V. S.

Soy atenta y S. S. de V. S.,

BERTINA L. PÉREZ M.

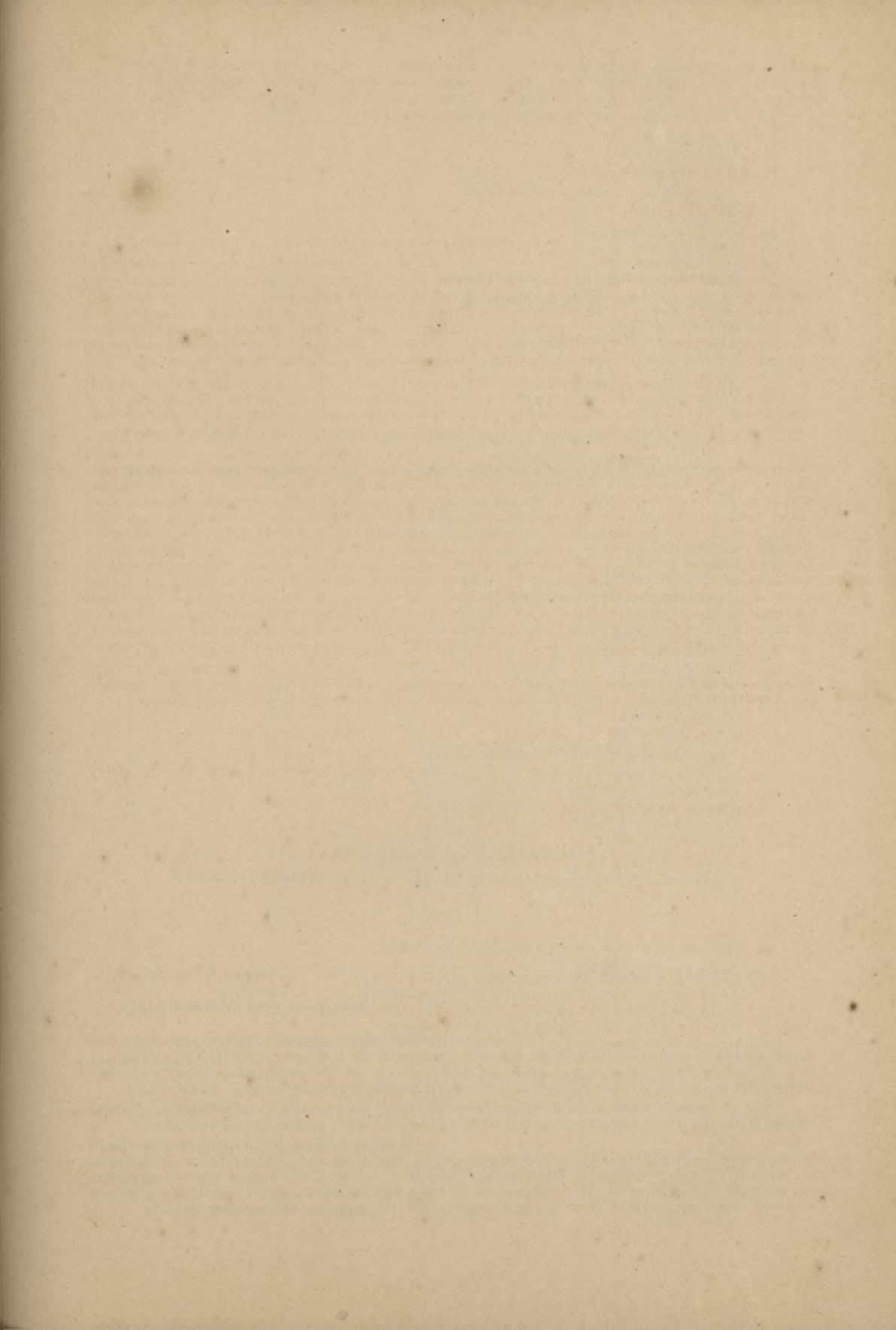

INFORME DE UNA COMISIÓN

Panamá, Mayo 4 de 1909.

Señor Secretario de Instrucción Pública,

E. S. D.

Designados por usted para estudiar las condiciones higiénicas de un terreno nacional denominado «Huerta del Rey», nos dirigimos al lugar mencionado una mañana de la última semana de Abril.

La situación de ese terreno es la siguiente: tiene al Norte las faldas del cerro Ancón, los cementerios chinos y el camino real que conduce á La Boca; al Sud el mar; al Este los cementerios protestantes y al Oeste terrenos particulares. Como cercano al mar, este terreno presenta un declive que en esta parte es poco considerable, y como á partir del camino real ofrece grandes depresiones y hundimientos de su superficie, en la época lluviosa, que es la que ahora prevalece, el agua de lluvia se acumula allí en tal cantidad que forma anegadizos y ciénagas de un metro á un metro y medio de profundidad, que duran por más de nueve meses del año. Por causa de esta misma situación resulta también que dicho terreno está sólo expuesto á los vientos del Sud, siempre cargados de vapor de agua, mientras que las brisas del Norte están en parte interceptadas por la interposición del cerro Ancón, y aunque los vientos del N. E. pueden ventilarlo, sus ondas vendrían impregnadas de las emanaciones mefíticas de los cementerios católicos sitos en esa dirección.

Para que ese terreno llegase á mejorar en algo de su condición actual, sería preciso emprender trabajos formales de *drainage* y de rellenos muy costosos, sin que por esto dejase de continuar francamente expuesto á los vientos malsanos del Sud y á los infectados del N. E. y del E. por su proximidad á los cementerios de esta ciudad.

En consecuencia, nosotros nos declaramos decididamente adversos á la creación de un establecimiento docente de las condiciones del Instituto Nacional en el terreno denominado «Huerta del Rey», por no llenar en su estado actual—ni aún después de mejorado con desagües y rellenos—las condiciones higiénicas indispensables que debe ofrecer una localidad destinada á prestar abrigo á un conjunto de personas, muchas de ellas en vía de desarrollo todavía y en un período de gran predisposición para contraer muchas enfermedades telúricas.

Somos del señor Secretario atentos servidores,

CIRO L. URRIOLA.

JULIÁN MORÉ CUETO.

CUADROS ESTADISTICOS

CUADRO ESTADISTICO

DE LAS ESCUELAS QUE HAN FUNCIONADO EN LA CIUDAD DE PANAMÁ EN EL MES DE JULIO DE 1910

Número de orden	Lugar donde funciona la Escuela	Grados						Sexo	Número de Niños Matriculados	Asistencia Media	Visitas practicadas en el mes por el Inspector Provincial	Nombre de los Directores y Maestros	Grados	Sueldo Anual	Sueldo Mensual	Observaciones
		1º	2º	3º	4º	5º	6º									
1	E. de Varones de San Felipe	2	2	1	2	1	1	V	314	295	Hermano Heliodoro (Direct.).....	B. 1,020.00	B. 85.00		
												.. Alvaro	780.00	65.00		
												.. Victor	780.00	65.00		
												.. Luciano	780.00	65.00		
												.. Honorato	780.00	65.00		
												.. Heriberto	900.00	75.00		
												.. Celestino	900.00	75.00		
												.. Pedro	900.00	75.00		
												.. Félix	1,020.00	85.00		
												.. Ireneo	1,020.00	85.00		
2	E. de Niñas de San Felipe..	3	2	2	1	1	N	283	249	Josefina Alderete (Director).....	1,020.00	85.00		
												Concepción Picota.....	780.00	65.00		
												Antonia Mendoza.....	780.00	65.00		
												Estevanía Cervera	780.00	65.00		
												Aura M. Aguilera	780.00	65.00		
												Posidia S. de Nevera	780.00	65.00		
												Heliadora Sandoval	900.00	75.00		
												Eloisa M. Filós.....	900.00	75.00		
												Isabel Herrera	1,020.00	85.00		
												Esilda Herrera	900.00	75.00		
3	E. de Varones de Sta. Ana..	5	4	4	2	1	V	527	454	Alberto Sanabria (Director).....	1,800.00	150.00		
												Benilda Ruiz.....	780.00	65.00		
												Zoila Solano	780.00	65.00		
												José M. Villamil.....	780.00	65.00		
												José M. López	780.00	65.00		
												Ismael Icaza	780.00	65.00		
												Benjamín Quintero.....	780.00	65.00		
												Félix V. Durán	780.00	65.00		
												José D. Crespo	780.00	65.00		
												Marco T. Collazos	780.00	65.00		
												Rodulfo Pardo.....	900.00	75.00		
												Homero Ayala P	900.00	75.00		
												Alejandro Tapia.....	900.00	75.00		
												Francisco de P. Aloy	900.00	75.00		
												Angel Sucre.....	900.00	75.00		
												Leonidas Marulanda	900.00	75.00		
												Horacio Velarde.....	1,020.00	85.00		
	Pasan.....	10	8	7	5	3	1		1,124	998		B. 32,760.00	B. 2,730.00		

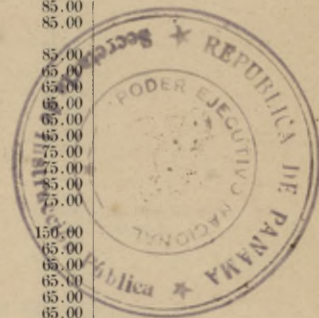

CUADRO ESTADISTICO DE LA CIUDAD DE PANAMA.—(Continuación)

Número de orden	Lugar donde funciona la Escuela	Grados						Sexo	Número de Niños Matriculados	Asistencia Media	Visitas practicadas en el mes por el Inspector Provincial	Nombre de los Directores y Maestros	Graduados	Sueldo Anual	Sueldo Mensual	Observaciones
		1º	2º	3º	4º	5º	6º									
	Vienen.....	10	8	7	5	3	1		1,124	998			B. 32,760.00	B. 2,730.00	
4	E. de Niñas de Sta. Ana N° 1	3	2	1	1	N	279	260	Sor Josefa (Directora).....		900.00	75.00	
												Sara Frederick.....		780.00	65.00	
												Sor Filomena.....		780.00	65.00	
												.. Ana.....		780.00	65.00	
												.. Antonia.....		780.00	65.00	
												.. Andrea.....		780.00	65.00	
5	E. de Niñas de Sta. Ana N° 2	2	1	1	1	N	222	201	Isabel.....		780.00	65.00	
												Tomasa E. Casís (Directora).....		1,020.00	85.00	
												Esther Nicóla.....		780.00	65.00	
												Carmen de León.....		780.00	65.00	
												Martina Abrego.....		780.00	65.00	
												Eva A. vda. de Goltfa.....		900.00	75.00	
6	E. de Niñas de Sta. Ana N° 3	1	2	1	N	195	177	Arcelia Icaza.....		900.00	75.00	
												M. de Sosa.....		1,020.00	85.00	
												Eudoxia Arias (Directora).....		1,020.00	85.00	
												Leonila Valdés.....		780.00	65.00	
												Jilma Apolayo.....		780.00	65.00	
												Carmen Ruseli.....		900.00	75.00	
7	E. de Niñas de Calidonia....	1	2	3	N	205	192	Lilia Feuillet.....		780.00	65.00	
												Delia de León (Directora).....		1,020.00	85.00	
												Francisca Murillo P.....		780.00	65.00	
												Adriana Salcedo.....		780.00	65.00	
												Manuela Díaz.....		780.00	65.00	
												Berenice Ruiz.....		900.00	75.00	
8	E. de Varones de Calidonia	2	1	2	1	1	V	257	246	Clotilde P. de Jaramillo.....		900.00	75.00	
												Teresa M. Díaz.....		900.00	75.00	
												Eusebia A. de Rodríguez.....		900.00	75.00	
												José Aguilar M. de Oca (Direc).....		1,200.00	100.00	
												Rodolfo Herrera.....		780.00	65.00	
												José M. Segreña.....		780.00	65.00	
	Pasan.....	19	16	15	8	4	1		2,282	2,074	José F. Cárdenas.....		780.00	65.00	
												José M. Ramírez.....		900.00	75.00	
												Hortensio Zorrilla.....		900.00	75.00	
												Rafael de Mena.....		900.00	75.00	
												Martín Ambulo.....		900.00	75.00	
												Francisco Estrader.....		1,020.00	85.00	
														B. 63,900.00	B. 5,325.00	

CUADRO ESTADISTICO DE LA CIUDAD DE PANAMA.—(Conclusión)

Número de orden	Lugar donde funciona la Escuela	Grados						Sexo	Número de niños Matriculados	Asistencia Media	Visitas prácticas en el mes por el Inspector Provincial	Nombre de los Directores y Maestros	Graduados	Sueldo Anual	Sueldo Mensual	Observaciones
		1º	2º	3º	4º	5º	6º									
	Vienen.....	19	16	15	7	4	1		2,282	2,074			B. 63,900.00	B. 5,325.00	
	Colegios que reciben Subvención															
9	Colegio de Santa Teresa.....	1	1	1	N	70	62	María Garcerán (Directora).....		330.00	30.00	
10	Colegio de San José.....	3	2	1	1	1	1	N	112	112	Marina Uerós (Directora).....		1,200.00	100.00	
11	Colegio de la Santa Familia	2	1	1	1	1	N	67	62	Sor Josefa (Directora).....		2,400.00	201.00	
12	Colegio de la Inmaculada Concepción.....	1	1	1	1	N	88	84	Encarnación Baquero (Direct)		1,440.00	120.00	
												Francisco Vallarín (Direct.).....		600.00	50.00	
												Hermano Urbano.....		930.00	80.00	
												Rosa Hassan.....		480.00	40.00	
												Mercedes Asprilla.....		480.00	40.00	
												Carmen Luna.....		480.00	40.00	
												José Suárez.....		1,020.00	85.00	
												María F. Hurtado.....		600.00	50.00	
												Elida McKay.....		480.00	40.00	
												Nicolás Pacheco.....		1,428.00	119.00	
												Victoriano Pérez.....		600.00	50.00	
												Felipe Salabarría.....		780.00	65.00	
												Max Lemm.....		770.00	62.50	
												Sor Vicenta Medina.....		480.00	40.00	
												Germán Arroyo.....		720.00	60.00	
												Manuel S. Algandona.....		1,200.00	101.00	
												María de Núñez.....		900.00	75.00	
												Otilia Jiménez.....		1,020.00	85.00	
												Margarita Gautier.....		
												Juan Rivera R.....		780.00	65.00	
												J. M. Barton.....		
12	Establecimientos	26	21	18	10	6	3		2,619	2,394	97 Empleados		B. 83,058.00	B. 6,921.50	

Panamá. 31 de Julio de 1910.

El Inspector de Instrucción Pública de la Capital.

J. D. MOSCOTE.

CUADRO ESTADISTICO

DE LAS ESCUELAS QUE HAN FUNCIONADO EN LA PROVINCIA DE PANAMÁ (SECCIÓN 1ª) EN EL MES DE JULIO DE 1910

Número de orden	Lugar donde funciona la Escuela	Grados						Sexo	Número de Niños Matriculados	Asistencia media	Visitas practicadas en el mes por el Inspector Local	Visitas practicadas en el mes por el Inspector Provincial	Nombre de los Directores y Maestros	Grados	Sueldo Anual	Sueldo Mensual	Observaciones
		1º	2º	3º	4º	5º	6º										
1	Arraiján.....	1						V	35	33			Manuel Ayala V.....		B. 420.00	B. 35.00	21 de Julio
2	Arraiján.....	1						N	33	32		1	Adela Moré.....		420.00	35.00	
3	Bejuco.....	1						V	30	28					360.00	30.00	
4	Bejuco.....	1						N	30	25					360.00	30.00	29 de Julio renunció
5	Capira.....	1						V	30	28			Ismael Mendoza.....		360.00	30.00	
6	Capira.....	1						N	Vete.				Heliodora Vejas.....		360.00	30.00	
7	Cermeño.....	1						A	46	44			Teodolinda Espinosa.....		360.00	30.00	29 de Julio renunció
8	La Campana.....	1						A	34	33			Florencia de León.....		360.00	30.00	
9	Chame.....	1						V	44	37			Jesús M. Dosman.....		420.00	35.00	
10	Chame.....	1						N	42	39			María M. v. de Ramos.....		360.00	30.00	29 de Julio renunció
1	La Chorrera.....			1				V	32				José Pujol y Pujol.....		600.00	50.00	
2	La Chorrera.....	1						V	30				Plinio Cano R.....		480.00	40.00	
3	La Chorrera.....		1					V	34	126			Tobías Monje N.....		480.00	40.00	5 de Agosto vacante
4	La Chorrera.....			1				V	32				Ezequías Marín.....		540.00	45.00	
5	La Chorrera.....	1						N	36				María Mata.....		480.00	40.00	
6	La Chorrera.....				1			N	36	102			Victoria D. Espiney.....		540.00	45.00	5 de Agosto vacante
7	La Chorrera.....		1					N	34				Herminia de León.....		480.00	40.00	
8	San Carlos.....	1						V	35	33			Francisco Vázquez.....		360.00	30.00	
9	San Carlos.....	1						N	35	34			Rosa Romero R.....		480.00	40.00	vacante
20	San Miguel.....				1			V	25	24			Juan A. González.....		540.00	45.00	
1	San Miguel.....	1						V	72	70			César Ayala V.....		480.00	40.00	
2	San Miguel.....		1					V	30	27			Pedro P. Campos.....		480.00	40.00	vacante
3	San Miguel.....				1			N	25				Ana C. Vázquez de A.....		540.00	45.00	
4	San Miguel.....		1					N	31	79			Rafaela Plazartes.....		480.00	40.00	
5	San Miguel.....	1						N	30				Susana Dubón.....		480.00	40.00	no funcionó
6	Chepo.....	1						V					Ricardo Bolaños.....		360.00	30.00	
7	Chepo.....	1						Vete.							360.00	30.00	
8	Chepo.....	1						N	59	59			Elisa M. de la Guardia.....		360.00	30.00	no funcionó
9	Chepillo.....	1						A	23	22			Clementina Martínez.....		360.00	30.00	
30	Chimán.....	1						N	falta				Manuel S. Cobas.....		480.00	40.00	
1	Chimán.....	1						N	Vete.						480.00	40.00	vacante
2	Otoque (Oriente).....	1						V	30	25			Santiago González.....		480.00	40.00	
3	Otoque (Occidente).....	1						V	30	28			Eusebio Rivera R.....		480.00	40.00	
4	Otoque (Occidente).....	1						N	44	43			Clotilde Paredes.....		480.00	40.00	no funcionó
5	Otoque (Oriente).....	1						N	18	17			Olivia Salinas.....		480.00	40.00	
6	Pacora.....	1						V							360.00	30.00	
7	Pacora.....	1						N	44	43		1	Andrea Fuentes.....		360.00	30.00	no funcionó
8	El Potrero.....	1						A	13	13			Pastora Sotillo.....		360.00	30.00	
9	Taboga.....					1		V	25	22			Hermano Ambrosio.....		600.00	50.00	
Pasan.....		29	4	2	3	1			1.130	1.066		3			B. 93,600.00	B. 7,800.00	

CUADRO ESTADISTICO DE LA PROVINCIA DE PANAMA (SECCIÓN 1ª).—(Conclusión)

Número de orden	Lugar donde funciona la Escuela	Grados						Sexo	Número de Niños Matriculados	Asistencia media	Visitas practicadas en el mes por el Inspector Local	Visitas practicadas en el mes por el Inspector Provincial	Nombre de los Directores y Maestros	Graduados	Sueldo Anual	Sueldo Mensual	Observaciones
		1º	2º	3º	4º	5º	6º										
	Vienen.....	29	4	2	3	1			1.130	1.066		3			B. 93.600.00	B. 7.800.00	
40	Taboga.....				1			V	34	31			Hermano José.....		540.00	45.00	
1	Taboga.....	1						V	42	41			Hermano Eugenio.....		480.00	40.00	
2	Taboga.....		1					V	35	32			Hermano Dionisio.....		480.00	40.00	
3	Taboga.....					1		N	25				Nicolasa Naranjo.....		600.00	50.00	
4	Taboga.....							N					Guillermina Guillén.....		420.00	35.00	
5	Taboga.....	1						N	49	112			Carmen Durán.....		480.00	40.00	
6	Taboga.....							N	40				María M. v. de Ramos.....		540.00	45.00	
7	El Llano.....	1			1			A	52	50			Hersilia M. Souza.....		360.00	30.00	
8	Corozal.....	1						A	35	33			Candelaria G. de P.....		360.00	30.00	
9	Cabuya.....	1						A	21	19			Rufina M. González.....		360.00	30.00	
50	San Juan de Pequení.....	1						V	39	37			Lionel G. Smith.....		360.00	30.00	
	Totales.....	35	5	2	5	2			1.502	1.421		3			B. 98.580.00	B. 8.215.00	

Las fechas que figuran en la casilla de Observaciones, significan cuándo han tomado posesión los maestros respectivos

Panamá, Julio 31 de 1910.

El Inspector Provincial, de la 1ª Sección.

JOSÉ LLORENT.

CUADRO ESTADISTICO

DE LAS ESCUELAS QUE HAN FUNCIONADO EN LA PROVINCIA DE PANAMÁ (2ª SECCIÓN) EN EL MES DE JULIO DE 1910

Número de orden	Lugar donde funciona la Escuela	Grados						Sexo	Número de Niños Matriculados	Asistencia Media	Visitas practicas en el mes por el Inspector Local	Visitas practicas en el mes por el Inspector Provincial	Nombre de los Directores y Maestros	Grados	Sueldo		Observaciones
		1º	2º	3º	4º	5º	6º								Anual	Mensual	
1	Jaqué	1						V	40				Manuel Aedo		B. 480.00	B. 40.00	No funciona Gana B. 576.00 con B. 8.00 de sobresueldo
2	Garachiné	1						V	105			1	No hay maestra		480.00	40.00	
3	Garachiné	1						V	109				Manuel Mejía	1	540.00	45.00	
4	Talmatí		1					V	30			1	Sofía V. de Cantera		480.00	40.00	
5	Talmatí	1						V	31			1	Julio C. Díaz		480.00	40.00	
6	La Palma	1						V	112			1	Florencia Ayarza		480.00	40.00	
7	La Palma		1					V	113			1	Abel Ortega		480.00	40.00	
8	Pihbá	1						V	30				Andrea M. Cedeño		480.00	45.00	
9	Chepigana	1						A	58				Zulema P. de Peña		480.00	40.00	
10	Chepigana	1						V	81				José D. Acuña		480.00	40.00	
11	Tucutí	1						V	64				Ernestina Meléndez		480.00	40.00	✓ No funciona
12	Tucutí	1						V	54				Santiago Cabarcas		480.00	40.00	
13	El Real	1						V	41				Elena Q. de Carrión		480.00	40.00	
14	El Real	1						V	25				A. Landecho D.		480.00	40.00	
15	Pinogana	1						V	40				Celmira Ramos		480.00	40.00	
16	Pinogana	1						V	30				José M. Cuadras		480.00	40.00	
17	Boca de Cupe	1						V	49				Teresa Ramírez		480.00	40.00	
18	Boca de Cupe	1						V					José del C. Mejía		480.00	40.00	
19	Yaviza	1						V					No hay maestra				
20	Yaviza	1						V								
21	Cana	1						V	14				Gonzalo Jaramillo		480.00	40.00	
22	Cana	1						V	16				Emilia de Abrahams		480.00	40.00	
23		21	2						1,042			6			B. 9,240.00	B. 770.00	

NOTA:—Las escuelas de varones de La Palma y de Garachiné están divididas en dos grados y dirijen el primero, respectivamente, los señores L. N. Cajar y Moisés Herazo, con sueldo de B. 480.00 anuales, cada uno.

Las escuelas de niñas de los mismos lugares, están formadas de los tres primeros grados. Dirigen el 1º y 2º de la primera de estas escuelas, la señorita Clementina Espinoza y la señora Ana de J. Moreno, y las de la segunda, las señoritas Valentina y Otilia Arias.—Estas maestras provisionales devengan un sueldo de B. 480.00 anuales cada una.

La Palma, Julio 31 de 1910.

Por el Inspector de Instrucción Pública y Estadística de la 2ª Sección de la Provincia de Panamá.

El Escribiente.

ABEL ORTEGA.

CUADRO ESTADISTICO

DE LAS ESCUELAS QUE HAN FUNCIONADO EN LA PROVINCIA DE CHIRIQUÍ, SECCIÓN DE OCCIDENTE, EN EL MES DE JULIO DE 1910

Número de orden	Lugar donde funciona la Escuela	Grados						Sexo	Número de Niños Matriculados	Asistencia Media	Visitas practica- das en el mes por el Inspector Local	Visitas practica- das en el mes por el Inspector Provincial	Nombre de los Directores y Maestros	Gra- duados	Sueldo Anual	Sueldo Mensual	Observaciones
		1º	2º	3º	4º	5º	6º										
1	David.....						1	V	19	19			H. Apolinar Pablo.....		B. 900.00	B. 75.00	Director Jefe Profesor de Inglés
						1		V	23	22			H. Isafas Víctor.....		900.00	75.00	
						1		V	25	23			H. Garnier Antonio.....		750.00	62.50	
					1			V	33	30			H. Arceó Rafael.....		750.00	62.50	
				1				V	23	21			H. Nallinu Abel.....		600.00	50.00	
			1					V	33	27			H. Verán Celestino.....		600.00	50.00	
			1					V	31	26			Arturo González.....		600.00	50.00	
		1						V	33	23			Rafael Terán.....		600.00	50.00	
		1						V	49	46			H. Armando Honorato.....		600.00	50.00	
		1						V	23	20			Fabio Franceschi.....		600.00	50.00	
		1						V	47	30			Martín Sananedas.....		600.00	50.00	
													H. Adolfo José.....		900.00	75.00	
													Henry Lu.....		420.00	35.00	
		2	David.....					1	M	29	27			Angélica de Jurado.....		900.00	
	1			1				M	34	28			Catalina Ortiz.....		750.00	62.50	
								M	32	23			Ana Teresa Angulo.....		600.00	50.00	
								M	32	27		1	Josefa V. de Jurado.....		600.00	50.00	
1								M	36	32		1	Flora de Cortés.....		600.00	50.00	
1								M	42	36		1	Pura de Delgado.....		600.00	50.00	
1								M	35	30		1	Sara de Navarro.....		600.00	50.00	
1								M	25	18		1	Berlina Romero.....		600.00	50.00	
												1	Angélica de Salvat.....		900.00	75.00	
													Angélica de Salvat.....		350.00	30.00	
													Virginia v. de Ramírez.....		420.00	35.00	
													Bertilda Paredes.....		420.00	35.00	
													Raquel Savat.....		420.00	35.00	
													Stela de Kof.....		420.00	35.00	
											James B. Walker.....		840.00	70.00			
DITRITO DE DAVID																	
3	Luna Colorada.....	1					A	37	28			Isaura Arauz.....		300.00	25.00		
4	Las Lomas.....		1				V	28	20			Campo Elías Herrera.....		390.00	32.50		
5	1					V	27	20			T. Pérez Uribe.....		560.00	30.00		
			1				M	30	26			Otilia Castillo.....		300.00	32.50		
6	Pedregal.....	1					M	37	29			Judith de Herrera.....		350.00	30.00		
		1					A	15	10		1	Carmen Arauz.....		300.00	25.00		
7	Montilla.....	1					A	46	43			Rosalía v de Castrellón.....		300.00	25.00		
Pasan.....		13	6	2	2	2	1		824	687		7			B. 20,250.00	B. 1,687.50	

CUADRO ESTADISTICO DE LA PROVINCIA DE CHIRIQUI, SECCIÓN DE OCCIDENTE.—(Continuación)

Número de orden	Lugar donde funciona la Escuela	Grados						Sexo	Número de Niños Matriculados	Asistencia Media	Visitas practicas en el mes por el Inspector Local	Visitas practicas en el mes por el Inspector Provincial	Nombre de los Directores y Maestros	Grados	Sueldo Anual	Sueldo Mensual	Observaciones
		1º	2º	3º	4º	5º	6º										
	Vienen.....	13	6	2	2	2	1		824	687		7			B. 20.250.00	B. 1.687.50	
8	Mata del Nance.....	1						A	34	30			Rosalía Franceschi.....		300.00	25.00	
9	Hato Viejo.....	1						A	33	32			Ismenia Esquivel.....		300.00	25.00	
10	Guayabal.....	1						V	23	21			Ramón R. Rojas R.....		330.00	30.00	
11		1						M	23	23			Otilia de Rojas.....		330.00	30.00	
12	Capellanías.....	1						V	35	26			Juan de D. Villalaz.....		330.00	30.00	
13		1						M	50	34			Vicenta de Villalaz.....		330.00	30.00	
14	San Pablo Viejo.....	1						A	65	60			Josefa Sosa.....		300.00	25.00	
15	Nuevo.....	1						A	38	32			Elisa Lañes B.....		300.00	25.00	
16	Vijagual.....	1						A	54	30			Sofía C. de Candanedo.....		300.00	25.00	
17	Sambrano.....	1						A	25	25			Abigail Romero.....		300.00	25.00	
18	San Carlos.....	1						A	41	20			Zoila Aurora Castillo.....		300.00	25.00	
19	Santa Cruz.....	1						A	20	18			Delia de Maitín.....		300.00	25.00	
20	Boquete Lino.....	1						V	32	26			Luis F. Figueroa.....		330.00	30.00	
21	Boquete Lino.....	1						M	40	32			Sara Camber.....		330.00	30.00	
22	Bajo Boquete.....	1						A	46	30			Batrós Miranda.....		300.00	25.00	
23	Caldera.....	1						A	76	52			Delia Miranda.....		300.00	25.00	
24	Cerrillos.....	1						A	39	39			Petra Gallegos.....		300.00	25.00	
25	Bochea.....	1						A	29	25			Sofía Arauz.....		300.00	25.00	
26	Rincón de Vijagual.....	1						A	39	30			Virginia Romero.....		300.00	25.00	
27	Guacá abajo.....	1						A	53	34			Eva María Villarreal.....		300.00	25.00	
28	arriba.....	1						A	45	40			Delmira Villarreal.....		300.00	25.00	
29	Quitíño.....	1						A	50	38			Atenaf Madriñán.....		300.00	25.00	
30	Poliefa.—Cuartel.....		1					A	48	35			Anibal Martínez.....		600.00	50.00	
DISTRITO DE ALANJE																	
31	Alanje—cap.....	1						V	47	29			Ramón M. Piedra.....		330.00	32.50	
32		1						M	31	23			Mercedes Rivera.....		300.00	32.50	
33	Divalá.....	1						V	24	23			Francisco Cozzarelli.....		330.00	30.00	
34		1						M	42	34			Pabla de Guevara.....		330.00	30.00	
35	Veladero.....	1						A	37	29			Margarita Ureña.....		300.00	25.00	
36	Tijera.....	1						A	37	34			Celia Esquivel.....		300.00	25.00	
37	Querébaló.....	1						A	41	35			Sofía Surengor.....		300.00	25.00	
DISTRITO DE BOQUERÓN																	
38	Boquerón.—cap.....	1						V	35	21			Andrés Prieto H.....		330.00	30.00	
39		1						M	35	27			Pilar G. de Serrano.....		360.00	30.00	
40	Bácala.....	1						A	28	23		1	Prudencia Candanedo.....		300.00	25.00	
41	Macano.....	1						A	22	17			Elvira Delgado.....		300.00	25.00	
	Pasan.....	46	7	2	2	2	1		2.149	1.115		8			B. 31.530.00	B. 2.627.50	

CUADRO ESTADISTICO DE LA PROVINCIA DE CHIRIQUI, SECCIÓN DE OCCIDENTE.—(Conclusión)

Número de orden	Lugar donde funciona la Escuela	Grados						Sexo	Número de Niños Matriculados	Asistencia Media	Visitas prácticas en el mes por el Inspector Local	Visitas prácticas en el mes por el Inspector Provincial	Nombre de los Directores y Maestros	Graduados	Sueldo Anual	Sueldo Mensual	Observaciones
		1º	2º	3º	4º	5º	6º										
	Vienen.....	46	7	2	2	2	1		2,149	1,115	8			B. 34,530.00	B. 2,827.50	
	DISTRITO DE BUGABA																
42	Bugaba.—Concepción	1	V	28	28	1	J. R. Cazorla.....	390.00	32.50	
43	La Concepción	1	V	41	32	1	A. J. T. Castro.....	330.00	30.00	
44	1	M	26	22	1	Carmen R. de Cazorla..	360.00	30.00	
45	Bugabita.....	1	A	32	24	1	Florentina Guerra.....	300.00	25.00	
46	Bugaba	1	A	63	52	Baudilia Saujur.....	300.00	25.00	
													Carmelo Atienza.....	240.00	20.00	Prof. de Religión
	DISTRITO DE DOLEGA																
47	Dolega.—cap	1	V	52	43	Francisco Dueñas.....	390.00	32.50	
48	1	M	38	34	1	Leopoldina Field.....	390.00	32.50	
49	La Franca	1	A	41	38	1	Edisa Esquivel.....	300.00	25.00	
50	Tinaja	1	A	20	14	Isabel de Martínez.....	300.00	25.00	
51	Los Hoyos.....	1	A	40	35	Faustina Castillo.....	300.00	25.00	
52	Potrerillos arriba.....	1	A	28	24	Encarnación Quintero..	300.00	25.00	
53	Potrerillos abajo.....	1	A	31	25	Rosalía Romero.....	300.00	25.00	
54	El Jagua.....	1	A	59	42	Francisca Gómez.....	300.00	25.00	
55	Los dos ríos.....	1	A	22	18	A. M. Fraitts.....	300.00	25.00	
56	Rincón Largo.....	1	A	39	32	Sara Zamora	300.00	25.00	
	Totales.....	61	7	2	2	2	1		2,709	1,578	14			B. 33,630.00	B. 3,055.00	